

RADA ČESKÉ REPUBLIKY pro rozhlasové a televizní vysílání

100 00 Praha 10, Krátká 10 tel.: 02 - 781 38 30 fax: 02 - 781 08 85

ROZHODNUTÍ O UDĚLENÍ LICENCE

Účastník řízení: **Evropa 2, s.r.o.**
Nádražní 56
Praha 5
PSČ 150 00

Statutární orgán: jednatel
Michel Fleischmann, r.č. 520208/374

Ru/256/99/2304
Zasedání Rady 12 bod 25

Vyřizuje: Pavlína Straková

Rada České republiky pro rozhlasové a televizní vysílání (dále jen Rada) v rámci své působnosti dané § 2 odst. 1 písm. e) zákona č. 103/1992 Sb., o Radě České republiky pro rozhlasové a televizní vysílání, podle § 12 zákona č. 468/1991 Sb., v platném znění, o provozování rozhlasového a televizního vysílání a § 46 zákona č. 71/1967 Sb., o správním řízení, vydává toto

rozhodnutí:

- 1) Rada uděluje společnosti EVROPA 2, s.r.o. se sídlem Nádražní 56, Praha 5, IČO: 15891283 licenci k provozování rozhlasového vysílání programu stanice Rádio Evropa 2 – Východní Čechy v pásmu VKV II. na dobu od 14.1.2000 do 14.1.2006.

2) Název stanice je Rádio Evropa 2 – Východní Čechy. Časový rozsah vysílání je 24 hodin denně. Základní charakteristika programu: hudební rádio ve formátu HOT AC – základem je program Evropy 2 se vstupy věnovanými lokálními informacím a reklamě.

3) K realizaci licence Rada účastníku řízení jako technický prostředek **přiděluje:**

kmitočet:

99,5 MHz/1 kW ze stanoviště Pardubice - Opatovice

V souladu s § 12 odst. 2, zákona č. 468/1991 Sb., o provozování rozhlasového a televizního vysílání, v platném znění, je provozovatel s licenci povinen zcela dodržovat údaje týkající se programové skladby, uvedené ve smyslu ustanovení § 11 odst. 1 výše citovaného zákona v jeho žádosti o licenci č.j. RR 0425 ze dne 23.3.1999. Tyto údaje tvoří nepřeskrtnutý text pěti stran přílohy č. 1.

Příslušný kmitočtový přiděl tvoří přílohu č. 2 tohoto rozhodnutí.

Přílohy jsou nedílnou součástí tohoto rozhodnutí.

Pro účely výpočtu kompatibility kmitočtů s prostředky letecké navigace je provozovatel s licenci povinen okamžitě nahlásit Úřadu Rady České republiky pro rozhlasové a televizní vysílání datum uvedení vysílače daných kmitočtů do provozu. Totéž platí i o vyřazení vysílačů z provozu.

Odůvodnění:

Podkladem pro rozhodnutí byla žádost účastníka řízení č.j. RR 0452 ze dne 23.3.1999 s údaji stanovenými v § 11 zákona č. 468/1991 Sb., v platném znění, a ostatní písemné doklady (zejména projekt rozhlasové stanice Rádio Evropa 2 – Východní Čechy, z obchodního rejstříku, vedeného Krajským obchodním soudem v Praze, oddíl C, vložka 1856 ze dne 10.3.1999 a bankovní informace o účastníku řízení od ústavu Komerční banka, a.s., pobočka Praha, ze dne 11.3.1999) předložené v průběhu správního řízení a projednané při předběžném slyšení dne 24.5.1999 a při veřejném slyšení dne 31.5.1999.

Při posuzování žádosti v souladu s § 10 odst. 5 zákona č. 468/1991 Sb., v platném znění, konstatovala, že udělením licence žadateli nezaloží jeho dominantní postavení v hromadných sdělovacích prostředcích působících v ČR. Rada usoudila, že projekt respektuje zájem veřejnosti a přispívá k názorové pluralitě a nabízí dostatečně pestrou a vyváženou skladbu programu.

Rada konstatovala, že společnost EVROPA 2, spol.s r.o. je způsobilá stát se provozovatelem s licenci v souladu s § 3 odst. 2 zákona č. 468/1991 Sb., v platném znění.

Účastník řízení je povinen dodržovat programovou skladbu v souladu s ustanovením § 12 odst. 2 zákona č. 468/1991 Sb., o provozování rozhlasového a televizního vysílání, v platném znění, podle kterého Rada může rozhodnout, že údaje týkající se programové skladby uvedené žadatelem v žádosti o licenci budou zčásti nebo zcela závazné pro provozovatele vysílání.

Účastník řízení zaplatil správní poplatek ve výši 15 000,- Kč podle zákona č. 368/1992 Sb., v platném znění dne 23.3.1999.

Poučení:

Proti výroku o udělení licence není opravný prostředek přípustný.

Rozhodnutí nabývá právní moci dnem, kdy bude Radě účastníkem řízení doručeno písemné prohlášení, že licenci bez výhrad přijímá. Toto prohlášení musí být doručeno do 30 dnů ode dne doručení tohoto rozhodnutí, jinak rozhodnutí o udělení licence zaniká a na žádost se pohlíží, jako by nebyla podána.

V Praze dne 22.6.1999

Josef Josefík

předseda Rady České republiky pro
rozhlasové a televizní vysílání



II./1

Programová skladba vysílání

a) PROGRAMOVÉ SCHEMA

Profil stanice

Komerční rozhlasová stanice, využívající program Evropy 2 Praha. Program je hudebním programem ve formátu hot AC s pravidelnými zpravodajskými vstupy a informačními a kulturními rubrikami. ~~Programově se stanice zaměřuje na posluchače středoškolského a vysokoškolského vzdělání, produktivní, s všeobecným přehledem a orientací na současnou hudební scénu.~~

Lokální rádio Evropa 2 – Východní Čechy vstupuje do Programu Evropy 2 přesně stanovenými lokálními okny 2 x až 3 x v hodině. Tato lokální okna jsou věnována především lokálním informacím a lokální reklamě. Cílová skupina posluchačů se pohybuje mezi 18. a 35. rokem.

Charakteristika programu

~~Program je definován především centrálním programem Evropy 2, který je v průběhu času na základě výzkumů poslechovosti a na základě hudebních testů modifikován tak, aby odpovídal potřebám cílové skupiny posluchačů.~~

Vedle specifických bloků, jakými jsou např. „Ranní show“ tvoří hlavní programovou náplň zajímavosti a aktuality ze světa moderní populární hudby. V pravidelných rotacích jsou do vysílání zařazeny „Hudební zprávy“ a „Novinky z hudby“. Cílem tohoto servisu je aktuálně informovat posluchače Evropy 2 o koncertech, nových nosičích a dalších hudebních aktivitách zaměřených na cílovou kategorii Evropy 2. V programu nechybí sportovní servis, filmové i videonovinky a celorepublikové dopravní zpravodajství.

~~Evropa 2 - Východní Čechy vychází ze základního předpokladu optimalizace spojení národního programu včetně národního zpravodajství, soutěží a speciálních akcí (např. koncerty) s lokálním programem zaměřeným na lokální informace a lokální reklamu. Lokální radio přebírající program Evropy 2 vstupuje do národního programu 2-3 x v hodině v podobě lokálních oken v délce od 1 do 4 minut v průběhu dne. Kromě těchto krátkých vstupů vysílá lokální radio samostatně 4 hodiny během dne. Program Evropy 2 tak vytváří čas potřebný především pro komunikaci s lokálním posluchačem. Tak, jak postupuje vývoj vysílání Evropy 2 samotné, ale i konkurence, je možné uvažovat o potřebách modifikace délky a časového zařazení jak „krátkých“ lokálních odpojení, tak samostatných vysílání 4 hodiny během dne.~~

Programová struktura

Vysílá 24 hodin denně, od pondělí do neděle s obdobným vysílacím schématem pro dny všední i víkend.

- lokální okna krátká

- délka 1 min – krátké zpravodajství v regionu, které navazuje na flash z národního programu
- délka 2 min – především reklamní spoty a autopromotion, v případě nutnosti aktuální informace – doprava
- délka 4 min – lokální informace, soutěže

KONSTRUKCE LOKÁLNÍHO OKNA

- identifikace
- živé zpravodajství
- repa ze záznamu
- reklama či autopromo

- lokální okna dlouhá – tedy 4 hodiny během dne.

hudebně se stejnou orientací jako národní program podle playlistů zasílaných Prahou, prostor pro lokální soutěže a speciální operace

- podíl mluveného slova 10-20 % denně
- podíl české hudební produkce 10-20 % denně

ZPRAVODAJSTVÍ

Přestože Evropa 2 je hudebním rádiem, nedílnou složkou programového schématu se stalo i zpravodajství. Nejedná se pouze o zprávy, které zařazujeme v pravidelných dopoledních a odpoledních časech (blok 6 – 9 a 15 – 18), ale i kulturně informační rubriky. ~~Cílem zpravodajství Evropy 2 je rychle, stručně, aktuálně a objektivně informovat o důležitých domácích a zahraničních událostech. Zpravodajské relace jak v nacionálním programu, tak v lokálních vysíláních musí spojovat forma i obsah.~~

OBSAH - při tvorbě novináři vybírají takové zprávy, které zajímají naši cílovou skupinu s důrazem na domácí (respektive regionální) události, sport a počasí. V domácím zpravodajství pak mají přednost zprávy, týkající se života našich posluchačů - sociální oblast, inflace, zdravotnictví a podobně.

FORMA - forma musí zcela odpovídat charakteru programu - dynamické zpravodajství, sdělované srozumitelným, nikoli "agenturním" jazykem. Pro dynamiku zpravodajství je zvláště důležité používání "zvuků" - t.j. telefonátů, záznamů z TV a pod. Tyto "zvuky" dovolují pracovat s rytmem zpravodajství a posilují také jeho kredibilitu.

Lokální zpravodajství je orientováno na praktické informace, tedy informace, které zajímají občana v jeho běžném životě. Až na druhém místě jsou to zprávy z politického života města či regionu. Důležitou součástí jsou i informace o počasí ~~a sportovní informace z regionu.~~

HUDBA

Hudba je generována hudebním programem nacionálního programu. Formát radia je podle mezinárodně uznávané zkratky označen HOT AC. Jedná se o hudební formát stanice hrající pop music s nádechem moderního rocku. Do tohoto vymezení patří hity 80. let a současná domácí a zahraniční produkce. Důležitou složkou hudby na Evropě 2 jsou koncerty a především pak přímé přenosy velkých hudebních událostí např. Rolling Stones, nebo koncerty unplugged, které vysíláme ze záznamu např. Babyface z New Yorku. Orientace na tyto hudební akce přímo souvisí s aktuální nabídkou koncertů od jednotlivých společností např. BBC.

Lokální hudební program – tedy 4 hodiny během dne vychází z playlistů poskytovaných Evropou 2 - Praha.

RUBRIKY k 16.3.1999

<i>Hudební zprávy</i>	- Patrik Bitomský	4x denně
<i>Film</i>	- Monika Valentová	2x denně
<i>Video</i>	- Monika Valentová	2x denně (ob týden)
<i>Zprávy z Hollywoodu</i>	- Helena Rosenbaum	po, st, pá - 2x denně
<i>Móda</i>	- Jarka Rytychová	út, čt 2x denně
<i>Pavlač</i>	- Luděk Hrzal	2x denně
	- Jirka Hrdina ?	

Tyto rubriky rotují ve vysílání rádia Evropa 2 v pravidelných časech, od 6.00 do 24.00 hodin.

ZPRAVODAJSTVÍ EVROPY 2 k 16.3.1999

pondělí – pátek

ráno	odpoledne
6.00 hod.	16.00 hod.
6.30 hod.	17.00 hod.
7.00 hod.	18.00 hod.
7.30 hod.	
8.00 hod.	
9.00 hod.	

sobota - neděle

ráno	odpoledne
7.00 hod.	16.00 hod.
7.30 hod.	17.00 hod.
8.00 hod.	18.00 hod.
9.00 hod.	(v neděli jsou zprávy až od 17.00 hod.- hitparáda)

Redaktoři:

Marcela Pokorná, Patrik Hezucký, Míša Bednářová, Jiřina Ungerová, Monika Valentová

PŘÍKLAD SCHÉMATU LOKÁLNÍCH ODPOJENÍ k 16.3.1999

<u>Po-Pá:</u>	<u>Odp.:</u>	<u>Program:</u>	<u>So-Ne:</u>	<u>Odp.:</u>	<u>Program:</u>
6:18	2 min		7:18	2min	
6:30	1 min	reg.zprávy, konzerva	7:30	1min	onzerva, kultura, sport
6:48	4 min	reg. zpr, konzerva, rekla	7:48	4min	reg. zprávy, reklama
7:18	2 min	reklama	8:18	2min	reklama
7:30	1 min	reg. zpr, konzerva	8:30	1min	doprava-info
7:48	4 min	reg. zpr, konzerva, rekla	8:48	4min	reg. tisk, reklama
8:18	2 min	reklama	9:30	4min	reg. zprávy, reklama
8:30	1 min	reg. zprávy-expres	9:48	2min	reklama
8:48	4 min	přehled reg. tisku, rekla			
9:30	4 min	reg. zprávy, reklama			
9:48	2 min	reklama			
10:30	4 min	kultura, konzerva, rekla	11:30	4min	kultura, konzerva
10:48	2 min	reklama	11:48	2min	reklama
11:30	4 min	sport, konzerva, reklama	12:30	4min	sport-konzerva, reklama
11:48	2 min	reklama	12:48	2min	reg. zprávy, reklama
12:30	4 min	reg. zprávy, reklama	13:30	4min	reg. zprávy, reklama
12:48	2 min	reg. zprávy, reklama	13:48	2min	reklama
			14:30	4min	víkend.
			14:48	2min	reklama
15:30	4min	kultura, reklama (jen So)			
14:30	4 min	reg. zprávy, reklama	15:48	2min	reklama (jen So)
14:48	2 min	reklama	16:30	4min	reg. zprávy, reklama jen So)
15:30	4 min	sport, reklama	16:48	2min	reklama (jen So)
15:48	2 min	reklama	17:30	4min	konz., ž. vstup, rekla
(jen Ne)					
16:30	4 min	kultura, reklama	17:48	2min	reklama
16:48	2 min	řekl.	18:30	4min	kult. (So), ž. vstup (Ne)
17:30	4 min	reg. zpr, živý vstup, reklama	18:48	2min	reklama
17:48	2 min	reklama	19:30	4min	reg. zprávy (So), ž. vstup
18:30	4 min	konzerva, aktual. rekla (ne Pá)	19:48	2min	reklama
18:48	2 min	reklama (ne Pá)			
19:30	4 min	reg. zprávy, reklama (ne Pá)			
19:48	2 min	reklama (ne Pá)			

Začátky jednotlivých lokálních odpojení mohou být posunuty plus minus jedna až tři minuty. V jednotlivých dnech přitom dochází k rotaci ve vysílání jednotlivých rubrik tak, aby se neopakovaly vždy ve stejném čase. Maximální počet opakování jsou tři minuty.

Zbýlý čas je využit na dlouhá lokální odpojení v souladu s ostatními lokálními partnery E2 - Praha.

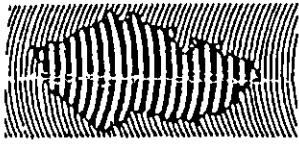

RADA ČESKÉ REPUBLIKY pro rozhlasové a televizní vysílání

100 00 Praha 10, Krátká 10 tel.: 02 - 781 38 30 fax: 02 - 781 08 85

Rozhodnutí o změně licence

Účastník řízení: **EVROPA 2, s r. o.**
Nádražní 56
Praha 5

PSČ : 150 00

Č.j.: **Rz/323/99/3249**
Zasedání Rady 21 bod 12
Vyřizuje: *F. Kučera*

Rada České republiky pro rozhlasové a televizní vysílání (dále jen „Rada“) vydává podle ustanovení § 14 odst. 2 zákona č. 468/1991 Sb., o provozování rozhlasového a televizního vysílání, v platném znění, a ustanovení § 46 zákona č. 71/1967 Sb., o správním řízení (správního řádu), toto

rozhodnutí:

I.

Žádost účastníka řízení o změnu licence k provozování rozhlasové stanice Rádio Evropa 2 - Východní Čechy s využitím kmitočtu 99,5 MHz/1 kW, udělené na základě rozhodnutí č. j. Ru/256/99 ze dne 22.6.1999, spočívající ve změně počátku platnosti licence ke dni 1.11.1999 a ukončení její platnosti ke dni 1.11.2005 s tím, že do 30.11.1999 bude vysílán na předmětné frekvenci jako *náhradní program* program stanice Evropa 2 (Praha),

se schvaluje.

Účastník řízení je povinen na předmětné frekvenci ukončit do 30.11.1999 náhradní program a nejpozději ode dne 1.12.1999 zařadit program závazně stanovený provozovateli v nepřeskrtnutém textu pěti stran přílohy č.1 rozhodnutí o udělení předmětné licence.

II.

Účastník řízení je povinen do 30 dnů ode dne zahájení vysílání předložit Radě písemné prohlášení s uvedením data zahájení vysílání v souladu se změnou platnosti předmětné licence a vysíláním náhradního programu. Účastník je povinen ve stejné lhůtě písemně oznámit Radě zahájení vysílání programu stanoveného při udělení licence.

Účastník řízení zaplatil správní poplatek ve výši 3000,- Kč dle zákona č. 368/1992 Sb., v platném znění, dne 5.11.1999.

Vzhledem ke skutečnosti, že se účastníku řízení vyhovuje v plném rozsahu, není třeba odůvodnění v souladu s ustanovením § 47 odst. I zákona č. 71/67 Sb., o správním řízení.

P O U Č E N Í :

Proti tomuto rozhodnutí je možno podat opravný prostředek k příslušnému soudu ve lhůtě 30 dnů ode dne jeho doručení.

V Praze dne 27.10.1999

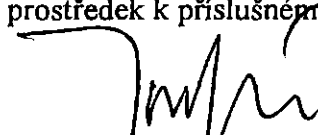
Josef Josefík
předseda Rady České republiky
pro rozhlasové a televizní vysílání





RADA ČESKÉ REPUBLIKY pro rozhlasové a televizní vysílání

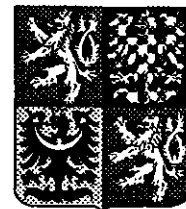

100 00 Praha 10, Krátká 10 tel.: 02.781 38 30 fax: 02.781 08 85 e-mail: info@rrtv.cz http://www.rrtv.cz

ROZHODNUTÍ O ZMĚNĚ LICENCE

Účastník řízení: **EVROPA 2, s.r.o.**

Wenzigova 4

Praha 2

PSČ : 120 00

Čj.: **Rz/215/00 /2537**

Zasedání Rady 22 bod 18

Vyřizuje: *F. Kučera*

Rada České republiky pro rozhlasové a televizní vysílání (dále jen „Rada“) vydává podle ustanovení § 2 zákona č. 103/1992 Sb., v platném znění, a ustanovení § 14 odst. 2 zákona č. 468/1991 Sb., v platném znění, a ustanovení § 46 správního řádu toto

rozhodnutí:

A) Žádost účastníka řízení o změnu licence k provozování rozhlasového vysílání stanice **RádioEvropa 2 - Východní Čechy** udělené na základě rozhodnutí č. j. Ru/256/99 ze dne 22.6.1999 ve znění platných změn, spočívající *ve změně vysílacího schématu stanice **Rádio Evropa 2 - Východní Čechy**,*

se schvaluje.

Účastník řízení je povinen dodržovat veškeré údaje týkající se nového vysílacího schématu uvedené v žádosti o změnu licence. Tyto údaje jsou obsaženy v nepřeskrtnutém textu dvou stran *přílohy č. 1* tohoto rozhodnutí.

Příloha č.1 je *nedílnou součástí* tohoto rozhodnutí.

B) Provozovatel s licenci je povinen písemně oznámit Radě datum zahájení vysílání podle nového vysílacího schématu do 30 dnů ode dne provedení předmětné změny.

Účastník řízení zaplatil správní poplatek ve výši Kč 3000,- stanovený podle zákona č.j. 368/1992, o správních poplatcích, v platném znění, dne 18.9.2000.

Vzhledem ke skutečnosti, že se účastníkovi řízení vyhovuje v plném rozsahu, není třeba odůvodnění rozhodnutí v souladu s ustanovením § 47 odst. 1 zákona č. 71/67 Sb., o správním řízení.

P O U Č E N Í :

Proti tomuto rozhodnutí je možno podat opravný prostředek ke krajskému soudu, v jehož obvodě má účastník řízení obecný soud ve lhůtě 30 dnů ode dne jeho doručení.

V Praze dne 9.11.1999

Josef Josefík
Josef Josefík

předseda Rady České republiky
pro rozhlasové a televizní vysílání



PŘÍLOHA č. 1

Evropa 2, spol.s.r.o. – Východní Čechy
Nádražní 56
150 00 Praha 5

Rada České republiky pro rozhlasové a televizní vysílání
Krátká 10
100 00 Praha 10

Věc: Žádost o změnu vysílacího schématu stanice.

Vážení,

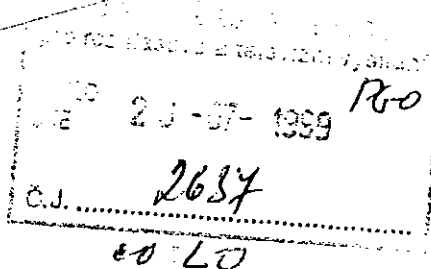

V souladu s odstavcem 14 zákona 468/1991 Sb. v platném znění si dovoluji požádat o změnu vysílacího schématu.

1) od 15.1.2000 bych chtěl požádat o trvalou změnu vysílacího schématu stanice následovně:

krátké lok. odpojení:			
Po - Pá	Odp.	So - Ne	Odp.
6:18	2min.	7:18	2min.
6:30	2min.	7:30	2min.
6:48	3min.	7:48	3min.
7:18	2min.	8:18	2min.
7:30	2min.	8:30	2min.
7:48	3min.	8:48	3min.
8:18	2min.	9:30	4min.
8:30	2min.	9:48	2min.
8:48	3min.	10:30	4min.
9:30	4min.	10:48	2min.
9:48	2min.	11:30	4min.
10:30	4min.	11:48	2min.
10:48	2min.	12:30	4min.
11:30	4min.	12:48	2min.
11:48	2min.	13:30	4min.
12:30	4min.	13:48	2min.
12:48	2min.	14:30	4min.
13:30	4min.	14:48	2min.
13:48	2min.	15:30*	4min.
14:30	4min.	15:48*	2min.
14:48	2min.	16:30*	4min.
16:30	4min.	16:48*	2min.
16:48	2min.	17:30	4min.
17:30	4min.	17:48	2min.
17:48	2min.	18:30	4min.
18:30*	4min.	18:48	2min.
18:48*	2min.		
* kromě pátku a soboty - hitparáda E2			
dlouhé lok. odpojení:			

Pondělí	19:00-23:00		
Úterý	19:00-23:00		
Středa	19:00-23:00		
Čtvrtek	19:00-23:00		
Pátek	20:00-23:00		
Sobota	19:00-20:00		
Neděle	19:00-23:00		

Děkuji Vám předem za souhlas se změnou vyhlášení schématu stanice.

S pozdravem



Michel Fleischmann
Jednatel



NADRAŽNÍ 56
PO BOX 1/6
150 05 PRAHA 55

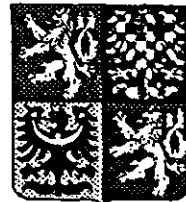

RADA ČESKÉ REPUBLIKY pro rozhlasové a televizní vysílání



100 00 Praha 10, Krátká 10 tel.: 02.781 38 30 fax: 02.781 08 86 e-mail: info@rrtv.cz http://www.rrtv.cz

Rozhodnutí o změně licence

Účastník řízení: **EVROPA 2, spol. s r.o.**
Wenzigova 4/1872
120 00 Praha 2

Čj.: **Rz/308/00** / 3104
Zasedání Rady 21 bod 41
Vyřizuje: *Mgr. Ondřej Bartošek*

Rada České republiky pro rozhlasové a televizní vysílání (dále jen „Rada“) vydává podle ustanovení § 14 odst. 2 zákona č. 468/1991 Sb., o provozování rozhlasového a televizního vysílání, v platném znění, a ustanovení § 46 zákona č. 71/1967 Sb., o správním řízení (správního řádu), v platném znění toto

rozhodnutí:

Žádost účastníka řízení o změnu licence udělené na základě rozhodnutí Rady č.j. Ru/256/99 ze dne 22.6.1999 ve znění platných změn, spočívající ve

- 1) změně údajů uvedených v žádosti o licenci, jež jsou nedílnou součástí rozhodnutí o udělení licence, spočívající ve snížení podílu mluveného slova ve vysílání z 10%-20% na 7,5%- 15% celkové vysílací doby,

se schvaluje.

- 2) změně předmětné licence spočívající ve změně vysílacího schématu,

se zamítá.

Účastník řízení je povinen do 30 dnů ode dne provedení schválené změny předložit Radě písemné prohlášení s uvedením data zahájení vysílání v souladu s touto změnou.

Účastník řízení zaplatil správní poplatek ve výši 3 000,- Kč dle zákona č. 368/1992 Sb., v platném znění, dne 23.11.2000.

O d ů v o d n ě n í :

Účastník řízení požádal Radu dopisem ze dne 15.6.2000, doručeném dne 20.7. 2000 a evidovaným pod č.j. 2196 v knize došlé pošty Úřadu Rady, o změnu vysílacího schématu pro rádia v programové síti Evropy 2. Zároveň s tím požádal účastník řízení o 25 % snížení podílu mluveného slova.

Ve své žádosti účastník řízení uvádí, že schéma lokálních vysílání v síti Evropy 2 od 6.00 hod do 6.00 hod by probíhalo formou krátkých odpojení podobně, jako dosud v celkovém čase 89 minut, podvečerní a večerní lokální odpojení by probíhalo podobně, jako doposud v celkovém čase 240 minut. Tato lokální odpojení by byla ve vysílání jasně rozeznatelná jednak identifikačním jinglem lokálního vysílání daného rádia nebo jinglem odpojení a připojení. Lokální vysílání by obsahovalo převážně zpravodajství z regionu, podporu kulturních akcí v regionu a lokální reklamu. Svoji žádost účastník řízení odůvodnil vývojem programového schématu dle potřeb posluchačů i jeho trhu.

Rada přistoupila k výše uvedené žádosti účastníka řízení jako k žádosti o předchozí souhlas se změnou vysílacího schématu, stanoveného v rozhodnutí o udělení licence, v souladu s ustanovením § 14 odst. 1 zák. č. 468/1991 Sb. o provozování rozhlasového a televizního vysílání, v platném znění.

Rada ve správním řízení posoudila výše uvedenou žádost o změnu vysílacího schématu a o snížení podílu mluveného slova. V části vztahující se k snížení podílu mluveného slova o 25%, Rada účastníku řízení vyhověla, neboť je pro ni požadovaná změna přijatelná a nepředstavuje zásadní zásah do identity předmětné licence.

Pokud jde o změnu vysílacího schématu, Rada konstatovala, že toto schéma se celkovou minutáží lokálního odpojování neliší od platného schématu, avšak v případě jeho realizace by se poměrně výrazně změnila programová skladba vlastního lokálního vysílání. Současná závazná skladba vlastního lokálního vysílání se skládá z krátkých a dlouhých vstupů, přičemž zejména delší lokální vstupy umožňují uplatnit regionální specifika při tvorbě programu a vyhovět lépe posluchačům daného regionu. Tyto delší programové bloky jsou vysílány od pondělí do čtvrtka a v neděli od 19.00 do 23.00 hod, v pátek od 20.00 do 23.00 hod a v sobotu od 19.00 do 20.00 hod. V případě schválení požadované změny vysílacího schématu by však byl do vysílání zařazen kromě krátkých lokálních vstupů pouze nedělní čtyřhodinový blok lokálního programu vysílaného od 19.00 do 23.00 hod.

Na základě výše uvedených skutečností Rada dospěla k závěru, že požadovanou změnou vysílacího schématu by došlo k nepřipustnému omezení lokálního programu, a proto v této části žádost účastníka zamítla, jak je uvedeno ve výroku.

P O U Č E N Í :

Proti tomuto rozhodnutí je možno podat opravný prostředek ke krajskému soudu, v jehož obvodu má účastník řízení obecný soud, ve lhůtě 30 dnů ode dne jeho doručení. Opravný prostředek je podán včas i tehdy, byl-li podán u Rady v téže lhůtě.

V Praze dne 7.11.2000



Ing. Martin Muchka
místopředseda Rady České republiky
pro rozhlasové a televizní vysílání





Účastník řízení:

EVROPA 2, spol. s r. o.
Wenzigova 4/1872
120 00 Praha 2

Rozhodnutí o prodloužení licence

Rp/17/03/158

Zasedání Rady 2/ bod 32

Vyřizuje: Mgr. Šotková Martina

Rada pro rozhlasové a televizní vysílání (dále jen „Rada“) vydává v souladu s ustanovením § 5 písm. b) zákona č. 231/2001 Sb., o provozování rozhlasového a televizního vysílání a o změně dalších zákonů, v platném znění (dále jen „zákon č. 231/2001 Sb.“), podle ustanovení § 23 zákona č. 231/2001 Sb., ustanovení § 12 odst. 8 zákona č. 231/2001 Sb. a ustanovení § 46 zákona č. 71/1967 Sb., o správním řízení (správního řádu), v platném znění, toto

rozhodnutí:

Doba platnosti licence k provozování rozhlasové stanice s názvem *Rádio Evropa 2 – Východní Čechy*, udělené na základě rozhodnutí č.j. Ru/256/99 ze dne 27. 9. 1999, ve znění pozdějších změn, se na základě žádosti účastníka řízení, **prodlužuje do 1. 11. 2013.**

Odůvodnění:

Účastník řízení podáním, doručeným Radě dne 19. 12. 2002, evidovaným v knize došlé pošty Úřadu Rady pod č.j. 4899 požádal o prodloužení doby platnosti předmětné licence na dobu 8 let.

Podle ustanovení § 12 odst. 8 zákona č. 231/2001 Sb., Rada na žádost provozovatele vysílání s licenci dobu platnosti licence prodlouží. Doby platnosti licence lze prodloužit jedenkrát, a to u rozhlasového vysílání na dobu 8 let. Na žádost provozovatele vysílání s licenci může Rada prodloužit dobu platnosti licence i na kratší dobu.

Podle ustanovení § 12 odst. 11 Rada licenci neprodlouží v případě, že žadatel nespĺňuje podmínky podle ustanovení § 13 odst. 3 zákona.

Účastník řízení v podání Radě předložil jako podstatné náležitosti žádosti :

- ověřený výpis z obchodního rejstříku ze dne 3. 12. 2002;
- výpis z evidence Rejstříku trestů statutárního orgánu, Michala Fleischmanna;
- potvrzení Finančního úřadu pro Prahu 2 ke dni 27. 11. 2002, že provozovatel nemá v evidenci daní splatný nedoplatek;
- potvrzení VZP ČR Praha ze dne 13. 11. 2002, potvrzení OZP zaměstnanců bank, pojišťoven a stavebnictví ke dni 19. 11. 2002, potvrzení ZPMV-ČR pobočka Praha ke dni 18. 11. 2002 a potvrzení České národní zdravotní pojišťovny ke dni 12. 11. 2002, potvrzení pojišťovny METAL – ALIANCE ke dni 20. 11. 2002, že provozovatel nemá splatné nedoplatky pojistného na veřejném zdravotní pojištění;
- potvrzení Pražské správy sociálního zabezpečení v Praze 2 ze dne 19. 11. 2002, že nemá ke dni 19. 11. 2002 splatný nedoplatek pojistného na sociálním zabezpečení a příspěvku na státní politiku zaměstnanosti;
- čestné prohlášení, že na jeho majetek nebyl prohlášen konkurz nebo nebylo zahájeno konkurzní řízení, nebo řízení o vyrovnání, anebo že nevstoupil do likvidace;
- čestné prohlášení, že mu v posledních 5 letech nebyla zrušena licence nebo registrace;
- čestné prohlášení, že není společníkem provozovatele vysílání ze zákona ani obchodních společností zřízených provozovatelem ze zákona;

Rada na základě posouzení žádosti rozhodla v souladu s ustanovením § 12 zákona č. 231/2001 Sb., a licenci prodloužila na dobu do 1. 11. 2013.

Účastník řízení zaplatil správní poplatek ve výši 15 000,- Kč dle zákona č. 368/1992 Sb., o správních poplatcích, v platném znění, dne 11. 12. 2002.

P o u č e n í:

Proti tomuto rozhodnutí je možno podat opravný prostředek k Městskému soudu v Praze ve lhůtě 30 dnů ode dne jeho doručení. Opravný prostředek je podán včas i tehdy, byl-li podán u Rady v téže lhůtě.

V Praze dne 21. 1. 2003

Ing Martin Muška
předseda Rady pro
rozhlasové a televizní vysílání *



Odůvodnění:

Společnost EVROPA 2, spol. s r. o. je provozovatelem rozhlasového vysílání programu Rádio Evropa 2 – Východní Čechy šířeného prostřednictvím vysílačů na základě licence udělené rozhodnutím Rady čj. Ru/256/99 ze dne 22. 6. 1999 ve znění pozdějších změn s dobou platnosti do 1. 11. 2013.

Dne 5. ledna 2012 pod čj. 269/2012 byla Radě doručena žádost provozovatele EVROPA 2 s. r. o. o **udělení transformační licence** podle článku II. zákona č. 196/2009 Sb., kterým se mění zákon č. 231/2001 Sb., o provozování rozhlasového a televizního vysílání.

Podle článku II. bod 1. zákona č. 196/2009 Sb. je provozovatel rozhlasového vysílání s licenci, který vysílá na základě licence udělené mu Radou přede dnem nabytí účinnosti tohoto zákona a který se písemně zaváže, že bude ve svém vysílání podporovat přechod na zemské digitální rozhlasové vysílání a na základě usnesení vlády o přechodu na zemské digitální rozhlasové vysílání ukončí analogové vysílání, oprávněn písemně požádat Radu o udělení transformační licence, na základě které bude oprávněn vysílat do 10. října 2025.

Žádost o transformační licenci musí být Radě doručena v období od počátku 24. do konce 18. měsíce před pozbytím platnosti stávající licence (článek II. bod 2. věta druhá zákona č. 196/2009 Sb.).

Rozhodnutí Rady o udělení transformační licence obsahuje licenční podmínky pro vysílání shodné s podmínkami stanovenými v rozhodnutí o udělení licence, na základě které provozovatel rozhlasového vysílání vysílá, s výjimkou doby, na kterou se licence uděluje podle § 18 odst. 4 písm. d) zákona č. 231/2001 Sb. (článek II. bod 4. věta druhá zákona č. 196/2009 Sb.).

Provozovatel EVROPA 2, spol. s r. o. požádal o udělení transformační licence v zákonem stanovené lhůtě a zároveň se zavázal ve smyslu článku II. bod 1. zákona č. 196/2009 Sb., že bude ve svém vysílání podporovat přechod na zemské digitální rozhlasové vysílání a ukončí analogové vysílání na základě usnesení vlády o přechodu na zemské digitální rozhlasové vysílání.

Správní poplatek za přijetí žádosti o udělení oprávnění nebo o prodloužení platnosti oprávnění k provozování rozhlasového vysílání ve výši 15 000,- Kč podle položky 67 písm. a) sazebníku správních poplatků (příloha k zákonu č. 634/2004 Sb., o správních poplatcích, ve znění pozdějších předpisů) byl uhrazen dne 4. 1. 2012.

Protože žádost o udělení transformační licence splňuje náležitosti podle článku II. zákona č. 196/2009 Sb., Rada dospěla k závěru, že nic nebrání žádosti provozovatele o udělení transformační licence vyhovět.

Poučení:

Proti tomuto rozhodnutí není podle ustanovení § 65 zákona č. 150/2002 Sb. správní žaloba přípustná.

Rada podle ustanovení článku II. bod. 7 zákona č. 196/2009 Sb. rozhodne o odebrání transformační licence, pokud provozovatel opakovaně poruší svůj písemný závazek podporovat ve svém vysílání přechod na zemské digitální rozhlasové vysílání nebo pokud neukončí analogové vysílání v termínu stanoveném usnesením vlády.

V Praze dne: 28.2.2012

JUDr. Kateřina Kalistová
*předsedkyně Rady
pro rozhlasové a televizní vysílání*

Přílohy: Dokument (mapa, 29.2.2012, diagram využití rádiových kmitočtů , stránky (2))

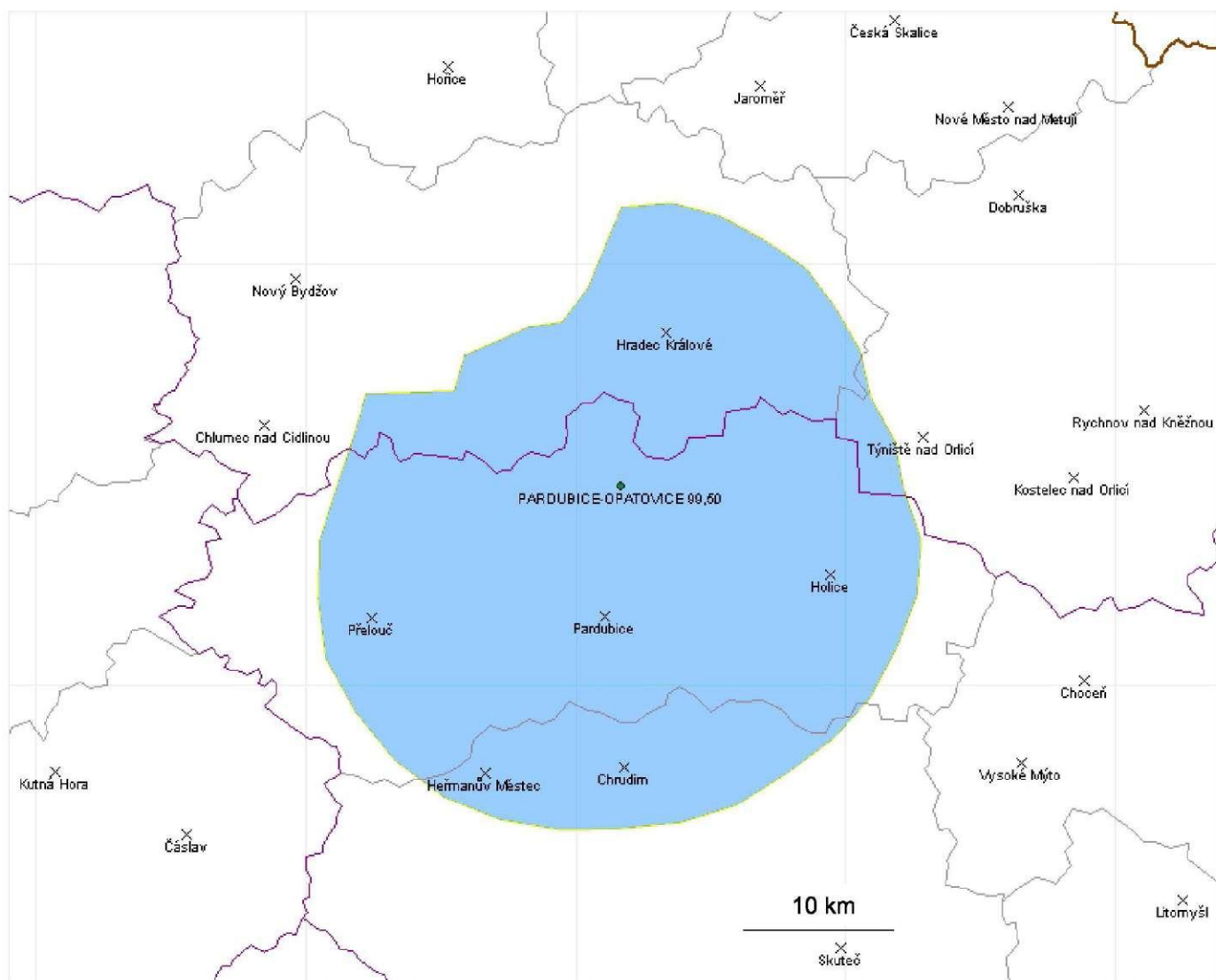

Diagram využití rádiových kmitočtů PARDUBICE-OPATOVICE 99,5 MHz stanovený výpočtem podle vyhlášky č. 22 / 2011 Sb. o způsobu stanovení pokrytí signálem zemského rozhlasového vysílání ve vybraných kmitočtových pásmech – modrá barva.



Jedn. identifikátor 290475-RRTV

Váš dopis zn. -
Naše č. j. RRTV/19113/2018-
zab
Sp. zn. RRTV/2017/936/zab
Zasedání Rady 18-2018/poř. č. 11

EVROPA 2, spol. s r.o.
8qdcgr

Vyřizuje: ORVL - ORV

Datum, místo 6. 11. 2018, Praha

ROZHODNUTÍ

Rada pro rozhlasové a televizní vysílání (dále jen „Rada“) v rámci své kompetence dané ustanovením § 5 písm. b) a v souladu s § 21 odst. 1 písm. b) a odst. 3 zákona č. 231/2001 Sb. přijala ve věci žádosti provozovatele EVROPA 2, spol. s r.o., IČ: 15891283 se sídlem Wenzigova 1872/4, 12000 Praha 2 o změnu skutečností uvedených v žádosti o licenci k provozování rozhlasového vysílání programu Rádio Evropa 2 – Východní Čechy (licence Ru/256/99), a to o změně územního rozsahu vysílání a souboru technických parametrů spočívající ve změně stanoviště kmitočtu Pardubice Opatovice 99,5 MHz / 1 kW na stanoviště Hoděšovice 99,5 MHz / 1 kW, toto:

rozhodnutí

Rada uděluje provozovateli EVROPA 2, spol. s r.o., IČ: 15891283 se sídlem Wenzigova 1872/4, 12000 Praha 2 souhlas se změnou skutečností uvedených v žádosti o licenci k provozování rozhlasového vysílání prostřednictvím vysílačů programu Rádio Evropa 2 – Východní Čechy (licence Ru/256/99), a to se změnou územního rozsahu vysílání a souboru technických parametrů spočívající ve změně stanoviště Pardubice Opatovice 99,5 MHz / 1 kW na stanoviště Hoděšovice 99,5 MHz / 1 kW, souřadnice WGS84: 15 53 47 / 50 08 33.

Nedílnou součástí tohoto rozhodnutí je mapa územního rozsahu, ve kterém je zaručena hranice minimální úrovně chráněné intenzity elektromagnetického pole VKV vysílače Hoděšovice 99,5 MHz / 1 kW, souřadnice WGS84: 15 53 47 / 50 08 33.

Odůvodnění:

Dne 05.10.2017 č.j. RRTV/14115/2017-vra byla Radě doručena žádost provozovatele EVROPA 2, spol. s r.o. o změnu skutečností uvedených v žádosti o licenci k provozování rozhlasového vysílání prostřednictvím vysílačů programu Rádio Evropa 2 – Východní Čechy (licence Ru/256/99), a to o změně územního rozsahu vysílání a souboru technických parametrů spočívající ve změně stanoviště kmitočtu Pardubice Opatovice 99,5 MHz / 1 kW na nové stanoviště Hradec Králové – Hoděšovice 99,5 MHz / 1 kW, souřadnice WGS 84: 15E5347 / 50N0833.

Dne 16. 10. 2017 Rada odeslala požadovanou výše uvedenou žádost ke koordinaci Českému telekomunikačnímu úřadu.

Dne 16. 10. 2017 bylo žadateli odesláno usnesení, že správní řízení o změně souboru technických parametrů a územního rozsahu vysílání z důvodu řízení o předběžné otázce podle § 64 odst. 1 písm. c) zákona č. 500/2004 Sb. bylo přerušeno.

Koordinace Českého telekomunikačního úřadu:

Dne 05.09.2018 č.j.: RRTV/15860/2018-vra obdržela Rada od ČTÚ zkoordinovanou změnu stanoviště.

HODESOVICE 99,5 MHz (mod. PARDUBICE OPATOVICE 99,5 MHz)
souřadnice WGS84: 15 53 47 / 50 08 33,
ERPmax (dBW) = 30

Anténní vyzařovací diagram předávaného kmitočtu bude stanoven v souladu s výsledkem koordinace v individuálním oprávnění k využívání rádiových kmitočtů.

Současně byl předán diagram využití předávaného kmitočtu a stanoven příslušný počet obyvatel ČR pokrytých signálem rozhlasového vysílání, vypočtený podle vyhlášky č. 22/2011 Sb., o způsobu stanovení pokrytí signálem zemského rozhlasového vysílání šířeného ve vybraných kmitočtových pásmech.

Pro Hoděšovice 99,5 MHz / 1 kW byl stanoven počet obyvatel 346 778.

Dne 06. 09. 2018 Rada odeslala uvedené stanovisko žadateli.

Vzhledem k tomu, že předběžné stanovisko Českého telekomunikačního úřadu o koordinaci nebylo Radě doručeno, byl Český telekomunikační úřad požádán o diagram využití původního rádiového kmitočtu pro územní rozsah rozhlasového vysílání VKV vysílače Pardubice Opatovice 99,5 MHz / 1 kW a diagram využití rádiového kmitočtu na novém stanovišti Hradec Králové – Hoděšovice 99,5 MHz / 1 kW včetně údajů o počtu obyvatel pokrytých rozhlasovým vysíláním, před změnou a po změně stanoviště.

Dne 18. 10. 2018 byly Radě doručeny doplňující údaje zaslané Českým telekomunikačním úřadem (srovnávací diagramy včetně údajů o počtu obyvatel pokrytých rozhlasovým vysíláním, před změnou a po změně stanoviště).

Znění stanoviska:

Po změně stanoviště na Hoděšovice 99,5 MHz / 1 kW se počet obyvatel z původní hodnoty 336 287 zvýší na 346 778, tedy dojde v důsledku změny stanoviště ke zvýšení počtu obyvatel ČR pokrytých signálem rozhlasového vysílání o 10 491 obyvatel.

Pro hodnocení, jaké území by bylo pokryto signálem šířeným po změně stanoviště, Rada vychází také z diagramu využití rádiových kmitočtů zaslaného Českým telekomunikačním úřadem. Z těchto map vyplývá, že v případě udělení souhlasu s požadovanou změnou by se jednalo o nevýznamný vstup na nové území.

S doplňujícími údaji Českého telekomunikačního úřadu byl žadatel seznámen.

Zákonná ustanovení a judikatura:

Ohledně změny územního rozsahu vysílání Rada vychází především z dikce ustanovení § 21, odst. 1 písm. b) zákona č. 231/2001 Sb. („změna časového rozsahu vysílání nebo územního rozsahu vysílání“), z níž nepochybně vyplývá možnost určitého (nikoliv nepřiměřeného) zmenšení či rozšíření pokrytého území v řízení podle § 21 zákona č. 231/2001 Sb., když výslovně hovoří o změně územního rozsahu vysílání.

Rada při svém hodnocení vychází také z judikatury správních soudů (např. rozsudek Nejvyššího správního soudu sp.zn. 1 As 46/2012, rozsudek Nejvyššího správního soudu sp.zn. 8 As 14/2012 nebo rozsudek Nejvyššího správního soudu sp.zn. 4 As 63/2012) v řízení vyhodnotí otázku územního rozsahu vysílání prostřednictvím řízení podle § 21 zákona č. 231/2001 Sb.

Dle judikatury lze drobnými změnami dokrýt území pokryté vysíláním, nicméně v žádném případě nelze prostřednictvím tohoto typu řízení přidělit takové kmitočty, které by představovaly pokrytí území větších parametrů.

Rada neshledala žádný důvod k neudělení souhlasu se změnou skutečností uvedených v žádosti o licenci, neboť změna územního rozsahu vysílání je natolik malá, že by nemohla vést k neudělení licence na základě veřejného slyšení. Takto malý rozdíl v územním rozsahu vysílání by nemělo vliv na posuzování zákonných skutečností významných pro rozhodnutí Rady podle § 17 zákona č. 231/2001 Sb. a nezměnily by se skutečnosti v rámci tohoto posuzování v předmětné věci hodnocené.

Poučení:

Proti tomuto rozhodnutí lze podat žalobu v souladu s ustanovením § 66 zákona č. 231/2001 Sb. k Městskému soudu v Praze ve lhůtě dvou měsíců ode dne doručení tohoto rozhodnutí. Podání žaloby nemá odkladný účinek.

Ivan Krejčí
předseda Rady
pro rozhlasové a televizní vysílání
elektronicky podepsáno

Přílohy

Mapa územního rozsahu - Hoděšovice 99,5 MHz / 1 kW, souřadnice WGS84: 15 53 47 / 50 08 33.

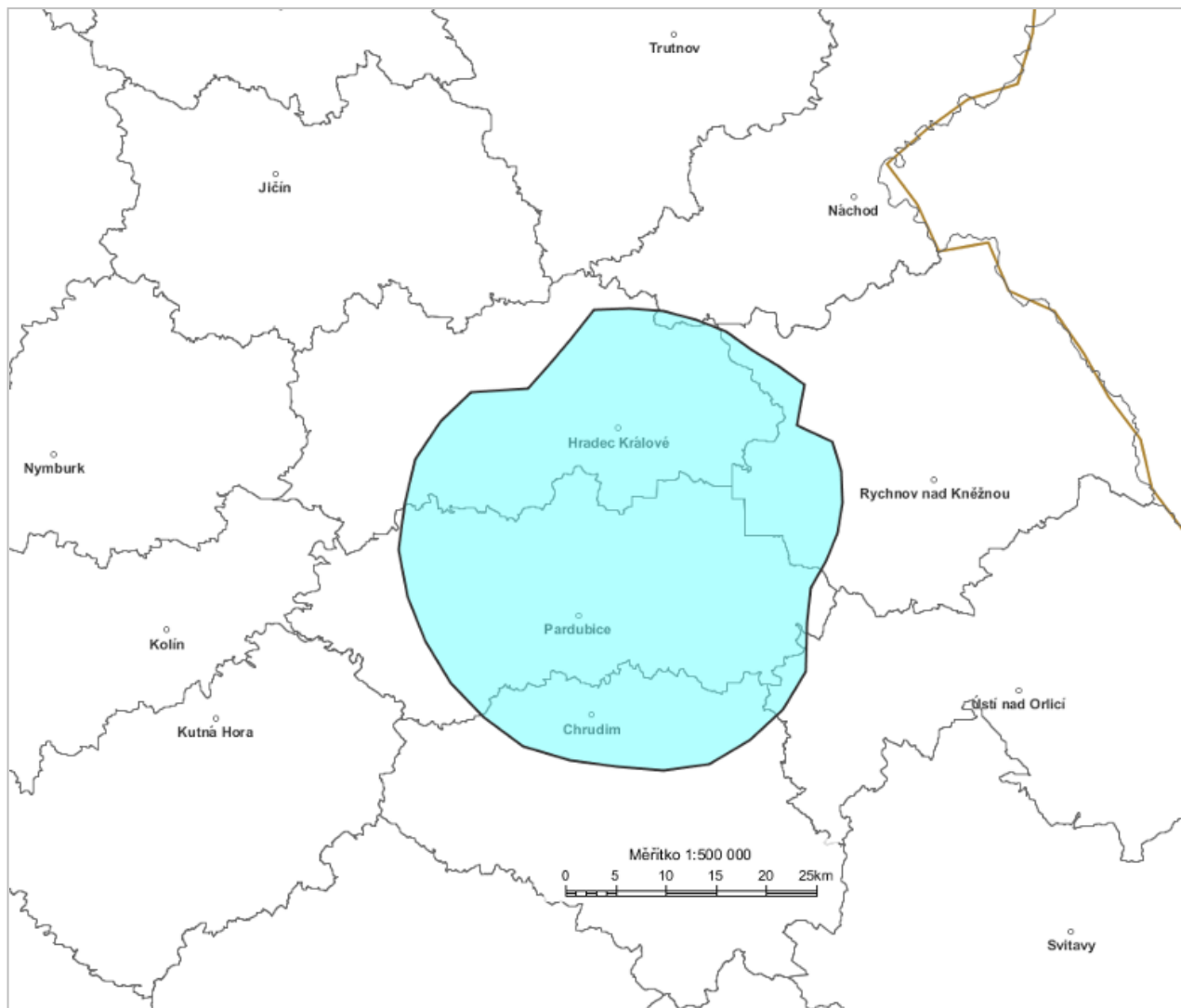

Diagram využití rádiového kmitočtu HODESOVICE 99,5 MHz stanovený výpočtem podle vyhlášky č. 22/2011 Sb. o způsobu stanovení pokrytí zemského rozhlasového vysílání ve vybraných kmitočtových pásmech – modrá barva.



**RADA
PRO ROZHLASOVÉ A TELEVIZNÍ
VYSÍLÁNÍ**

Rada pro rozhlasové a televizní vysílání

Škrétkova 44/6, 120 00 Praha 2

Tel.: + 420 274 813 830 / Fax: + 420 274 810 885

www.rrtv.cz

Jedn. identifikátor 320362-RRTV

Váš dopis zn. -
Naše č. j. RRTV/502/2020-zab
Sp. zn. RRTV/2019/318/zab
Zasedání Rady 1-2020/poř. č. 9

EVROPA 2, spol. s r.o.,
8qdcgr

Vyřizuje: ORVL - ORV

Datum, místo 14. 1. 2020, Praha

ROZHODNUTÍ

Rada pro rozhlasové a televizní vysílání (dále jen „Rada“) v rámci své kompetence dané ustanovením § 5 písm. b) a v souladu s § 21 odst. 1 písm. b) a odst. 3 zákona č. 231/2001 Sb. přijala ve věci žádosti provozovatele EVROPA 2, spol. s r.o., IČ: 15891283 se sídlem Wenzigova 1872/4, 12000 Praha 2 o změně skutečností uvedených v žádosti o licenci k provozování rozhlasového vysílání prostřednictvím vysílačů Rádio Evropa 2 - Východní Čechy (licence Ru/256/99), a to o změně územního rozsahu vysílání a souboru technických parametrů spočívající ve změně stanoviště kmitočtu Hoděšovice 99,5 MHz / 1 kW, toto:

rozhodnutí

Rada uděluje provozovateli EVROPA 2, spol. s r.o., IČ: 15891283 se sídlem Wenzigova 1872/4, 12000 Praha 2 souhlas se změnou skutečností uvedených v žádosti o licenci k provozování rozhlasového vysílání prostřednictvím vysílačů programu Rádio Evropa 2 - Východní Čechy (licence Ru/256/99), a to o změně územního rozsahu vysílání a souboru technických parametrů spočívající ve změně stanoviště kmitočtu Hoděšovice 99,5 MHz / 1 kW na stanoviště Pardubice Opatovice II 99,5 MHz / 800 W, souřadnice WGS84: 15 47 31 / 50 07 36.

Nedílnou součástí tohoto rozhodnutí je mapa územního rozsahu, ve kterém je zaručena hranice minimální úrovně chráněné intenzity elektromagnetického pole VKV vysílače Pardubice Opatovice II 99,5 MHz / 800 W, souřadnice WGS84: 15 47 31 / 50 07 36.

Odůvodnění:

Dne 16.04.2019 č.j. RRTV/5170/2019-vr byla Radě doručena žádost provozovatele EVROPA 2, spol. s r.o., IČ: 15891283 se sídlem Wenzigova 1872/4, 12000 Praha 2 o změně skutečností uvedených v žádosti o licenci k provozování rozhlasového vysílání prostřednictvím vysílačů programu Rádio Evropa 2 – Východní Čechy (licence Ru/256/99), a to o změně územního rozsahu vysílání a souboru technických parametrů spočívající ve změně stanoviště kmitočtu Hoděšovice 99,5 MHz / 1 kW na nové stanoviště Pardubice Opatovice 99,5 MHz / 1 kW souřadnice WGS 84: 50N0736 / 15E4731.

Dne 23. 4. 2019 bylo žadateli odesláno usnesení, ve kterém se uvádí, že správní řízení o změně souboru technických parametrů a územního rozsahu vysílání bylo z důvodu řízení o předběžné otázce podle § 64 odst. 1 písm. c) zákona č. 500/2004 Sb. přerušeno.

Dne 23. 4. 2019 Rada odeslala požadovanou výše uvedenou žádost ke koordinaci Českému telekomunikačnímu úřadu.

Jediným účastníkem licenčního řízení je žadatel.

Stanovisko Českého telekomunikačního úřadu:

Dne 20.11.2019 č.j.: RRTV/13520/2019-vra obdržela Rada od ČTÚ zkoordinovanou změnu stanoviště na:

PARDUBICE OPATOVICE II 99,5 MHz
(mod HODESOVICE 99,5 MHz)
souřadnice WGS84: 15 47 31 / 50 07 36,
ERPmax (dBW) = 29

Vzhledem k tomu, že ČTÚ snížil ERPmax (dBW) na 29 a nezaslal Radě předběžnou koordinaci, Rada jej vyzvala k vyjádření o snížení výkonu předmětného kmitočtu a doplnění údajů.

Dne 06.12.2019 č.j: RRTV/14504/2019-vra obdržela Rada od ČTÚ doplnění údajů, ve kterém se uvádí, že změna hodnoty ERPmax byla omezena s ohledem na zajištění kompatibility s rozhlasovou sítí, zejména KLODSKO BOGUSZIN 99,5 MHz a LOEBAU 99,5 MHz.

Zároveň byly Radě doručeny diagramy využití předávaného kmitočtu před změnou a po změně stanoviště a odpovídající počty obyvatel ČR pokrytých signálem rozhlasového vysílání. Po změně stanoviště se počet obyvatel z původní hodnoty 348 567 sníží na 320 025, tedy dojde v důsledku změny stanoviště ke snížení počtu obyvatel ČR pokrytých signálem rozhlasového vysílání o 28 542 obyvatel.

Dne 16. 12. 2019 Rada odeslala výše uvedená stanoviska Českého telekomunikačního úřadu žadateli.

Zákonná ustanovení a judikatura:

Ohledně změny územního rozsahu vysílání Rada vychází především z dikce ustanovení § 21, odst. 1 písm. b) zákona č. 231/2001 Sb. („změna časového rozsahu vysílání nebo územního rozsahu vysílání“), z níž nepochybně vyplývá možnost určitého (nikoliv nepřiměřeného) zmenšení či rozšíření pokrytého území v řízení podle § 21 zákona č. 231/2001 Sb., když výslovně hovoří o změně územního rozsahu vysílání.

Rada při svém hodnocení vychází také z judikatury správních soudů (např. rozsudek Nejvyššího správního soudu sp.zn. 1 As 46/2012, rozsudek Nejvyššího správního soudu sp.zn. 8 As 14/2012 nebo rozsudek Nejvyššího správního soudu sp.zn. 4 As 63/2012) **v řízení vyhodnotí otázku územního rozsahu vysílání prostřednictvím řízení podle § 21 zákona č. 231/2001 Sb.**

Dle judikatury lze drobnými změnami dokrýt území pokryté vysíláním, nicméně v žádném případě nelze prostřednictvím tohoto typu řízení přidělit takové kmitočty, které by představovaly pokrytí území větších parametrů.

Rada neshledala žádný důvod k neudělení souhlasu se změnou skutečností uvedených v žádosti o licenci, neboť změna územního rozsahu vysílání je natolik malá, že by nemohla vést k neudělení licence na základě veřejného slyšení. Takto malý rozdíl v územním rozsahu vysílání by nemělo vliv na posuzování zákonných skutečností významných pro rozhodnutí Rady podle § 17 zákona č. 231/2001 Sb. a nezměnily by se skutečnosti v rámci tohoto posuzování v předmětné věci hodnocené.

Poučení:

Proti tomuto rozhodnutí lze podat žalobu v souladu s ustanovením § 66 zákona č. 231/2001 Sb. k Městskému soudu v Praze ve lhůtě dvou měsíců ode dne doručení tohoto rozhodnutí. Podání žaloby nemá odkladný účinek.

Ivan Krejčí

předseda Rady

pro rozhlasové a televizní vysílání

elektronicky podepsáno

Přílohy

Mapa územního rozsahu VKV vysílače Pardubice Opatovice II 99,5 MHz / 800 W, souřadnice WGS84: 15 47 31 / 50 07 36

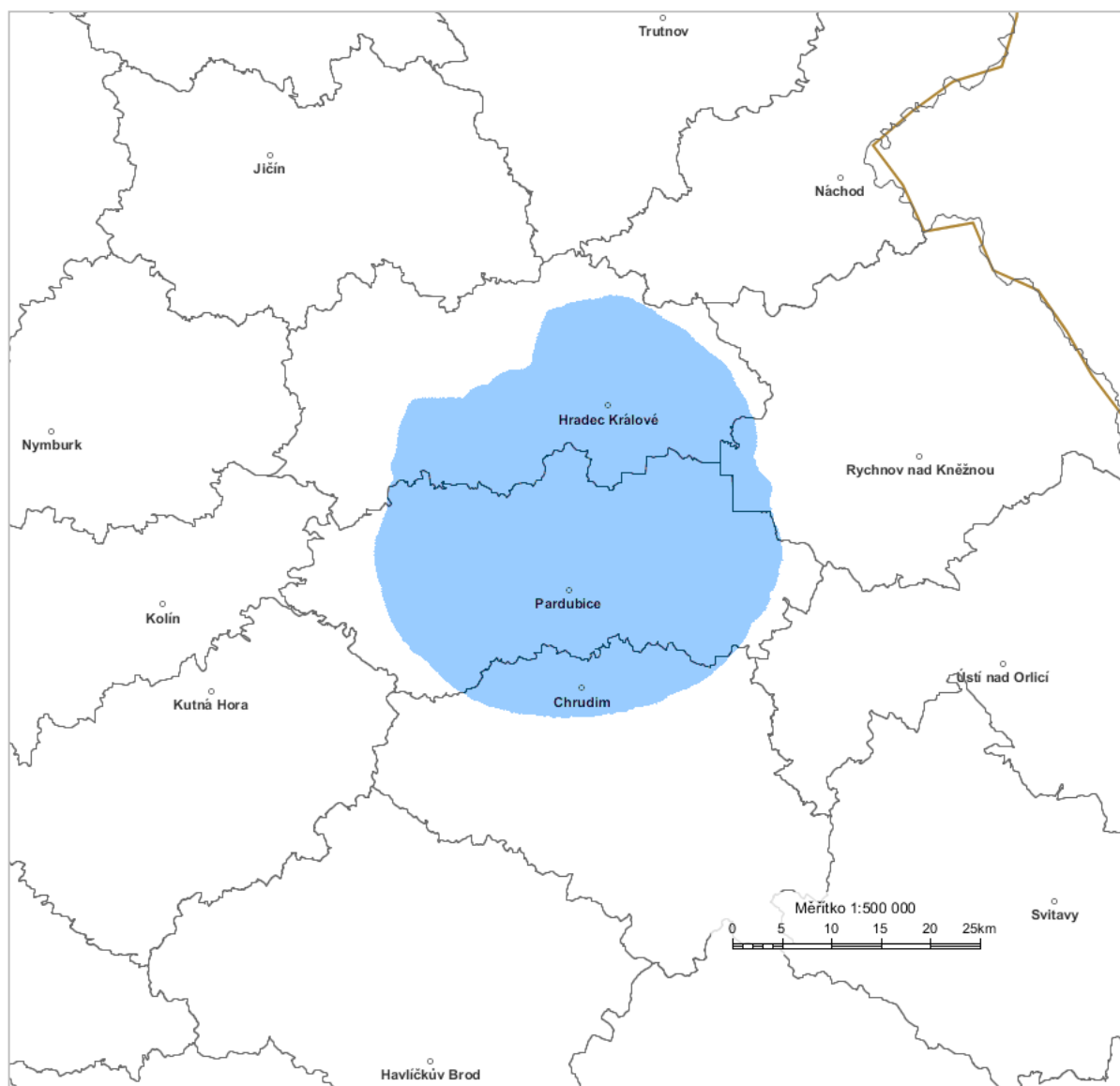

Diagram využití rádiového kmitočtu PARDUBICE OPATOVICE II 99,5 MHz stanovený výpočtem podle vyhlášky č. 22/2011 Sb. o způsobu stanovení pokrytí zemského rozhlasového vysílání ve vybraných kmitočtových pásmech – modrá barva.